



Indelingsverantwoordelijke karkasclassificatie runderen

Vakgroep Dierwetenschappen en Aquatische Ecologie
Cel Begeleiding Karkasclassificatie
Coupure Links 653, 9000 Gent
cbkc@ugent.be
www.cbkc.ugent.be

Versie 2024

INHOUDSOPGAVE

Inhoudsopgave	1
1 De indelingsverantwoordelijke	3
1.1 Erkenning	3
1.2 Takenpakket	4
2 De classificeerder	5
2.1 Erkenning	5
2.2 Takenpakket	7
3 Wetgeving	15
4 Presentatie, weging, indeling en merking karkas	16
4.1 Presentatie karkas	16
4.2 Weging karkas en koppeling met ARS	19
4.3 Indeling karkas en koppeling met ARS	22
4.4 Merking	24
5 Samenvoeging gegevens	25
6 Bijhouden van gegevens	26
6.1 Runderen van tenminste acht maanden oud	26
6.2 Runderen jonger dan acht maanden	26
6.3 Runderen van tenminste acht maanden maar jonger dan twaalf maanden	27
7 Gegevenstransfer	28
7.1 Runderen van tenminste acht maanden oud	28
7.2 Runderen jonger dan acht maanden	29
7.3 Runderen van tenminste acht maanden maar jonger dan twaalf maanden	30
8 Autocontrolesysteem (ACS)	30
9 Sanctiebepaling	31
10 Actoren en taken	32
10.1 Cel Begeleiding Karkasclassificatie (CBKc)	32
10.2 Interprofessionele Vereniging voor het Belgische Vlees (IVB)	32
10.3 Agentschap Landbouw en Zeevisserij	33
Bijlage: Automatische indelingstoestellen	34

1 DE INDELINGSVERANTWOORDELIJKE

Een indelingsverantwoordelijke is verantwoordelijk voor een correcte uitvoering van de classificatie tijdens het slachtproces en dient als een aanspreekpunt voor allerlei zaken gerelateerd aan de classificatie.

1.1 Erkenning

De erkenning van de bevoegde autoriteit kan worden verkregen nadat de indelingsverantwoordelijke:

1. Een **vorming** heeft gevolgd bij de CBKc over de indelingsmethode in kwestie
2. Een **uittreksel uit het strafregister** heeft voorgelegd aan de bevoegde autoriteit
3. Ten aanzien van de bevoegde autoriteit heeft bewezen over de nodige **kennis van de indelingsmethode** in kwestie te beschikken
4. Ten aanzien van de bevoegde autoriteit heeft bewezen over de nodige **kennis van de wetgeving** inzake indeling van runderen te beschikken

N.B. Om deze erkenning te behalen moet de persoon in kwestie zelf geen classificeerder zijn.

Om de erkenning te behouden moet de indelingsverantwoordelijke jaarlijks ten aanzien van de bevoegde autoriteit bewijzen over de nodige kennis van de indelingsmethode te beschikken.

Als uit twee opeenvolgende controlerapporten blijkt dat de indelingsverantwoordelijke zijn opdracht niet vervult, kan de bevoegde autoriteit de inrichting verplichten een nieuwe indelingsverantwoordelijke aan te stellen.

1.2 Takenpakket

De indelingsverantwoordelijke wordt belast met de volgende opdrachten:

1. Fungeren als aanspreekpunt bij toezicht
2. Verlenen van de nodige bijstand aan de bevoegde autoriteit door hen
 - a. de vrije toegang te verlenen tot alle installaties, computers, ruimtes in de inrichtingen en bijbehorende kantoren
 - b. de informatie te verstrekken en de documenten en gegevens voor te leggen die ze nodig achten voor de uitvoering van hun toezichtopdrachten
3. Toezien op
 - a. de correcte uitvoering van de indeling en de weging
 - b. een correcte merking of etikettering
 - c. een correcte presentatie bij indeling en weging
 - d. een correcte aanbiedingsvorm
 - e. [enkel bij indelingstoestellen] bij iedere start de verificatie correct wordt uitgevoerd
 - f. [enkel bij indelingstoestellen] het toestel correct kan functioneren
 - g. [enkel bij indelingstoestellen] het toestel correct wordt gebruikt
 - h. [enkel bij indelingstoestellen] de synchronisatie correct is tussen de identificatie, de weging, de indeling en de merking of etikettering van ieder karkas
4. Er voor zorgen dat er gevolg wordt gegeven aan opmerkingen die geformuleerd zijn tijdens of na het toezicht
5. Op de hoogte blijven van de actuele wetgeving over de indeling van runderen

2 DE CLASSIFICEERDER

De indeling van geslachte runderen gebeurt door:

1. OFWEL een erkend automatisch indelingstoestel
2. OFWEL een erkende classificeerder

De erkenning van een classificeerder is persoonlijk en bestaat uit:

1. De identiteit van de houder
2. Het erkenningsnummer
3. De inrichting waarvoor ze geldig is

De inrichting brengt de bevoegde autoriteit onmiddellijk op de hoogte als de classificeerder binnen de inrichting niet meer werkt als classificeerder van geslachte runderen, of als de classificeerder gedurende meer dan één maand niet actief kan zijn als classificeerder van geslachte runderen.

2.1 Erkenning

2.1.1 Aanvraag

Een aanvraag bestaat uit:

1. Het bezorgen van gegevens aan de bevoegde autoriteit:
 - a. Identificatiegegevens van de inrichting
 - b. Identiteit van de classificeerder
2. Een verzoek aan de CBKc tot het volgen van een vorming.

Opgelet: inrichtingen kunnen voor maximaal vijf classificeerders kosteloos een erkenning verkrijgen. Voor extra classificeerders moet worden betaald.

Inrichtingen die starten met het indelen van geslachte runderen of geslachte varkens, kunnen indelingen laten uitvoeren door nog niet erkende classificeerders op voorwaarde dat ze, voor ze met de activiteiten starten, aan de bevoegde autoriteit een bewijs voorleggen van de aanvraag tot erkenning van die classificeerders.

Speciale aanvragen:

1. Classificeerder wisselt van slachthuis waarvan de uitbater hetzelfde is → voor de erkenning zal enkel een nieuw examen moeten worden afgelegd.
2. Classificeerder wisselt van slachthuis → als de periode maximaal zes maand is moet er geen nieuwe erkenning worden aangevraagd.

2.1.2 Procedure

Om erkend te kunnen worden moet een classificeerder aan de volgende voorwaarden voldoen:

1. Een uittreksel uit het strafregister kunnen voorleggen aan de bevoegde autoriteit
2. De vorming gevolgd hebben bij de CBKc (zie 2.1.3)
3. Slagen voor het examen (zie 2.1.4)
4. Ten aanzien van de bevoegde autoriteit bewezen hebben dat hij op de hoogte is van de wetgeving inzake de indeling van geslachte runderen
5. Ten aanzien van de bevoegde autoriteit bewezen hebben dat hij bij geslachte runderen het indelingsschema correct kan toepassen

2.1.3 Vorming

De vorming georganiseerd door de CBKc bestaat uit:

1. een theoretische opleiding over de reglementering en technieken inzake de indeling van karkassen van geslachte runderen
2. een praktische opleiding van minstens drie indelingssessies in drie verschillende inrichtingen

Het vormingsprogramma moet volledig afgewerkt zijn binnen de negentig kalenderdagen na het verzoek van de inrichting tot het volgen van de vorming.

2.1.4 Examen

Het examen wordt afgelegd in de inrichting waar de classificeerder zal werken, binnen dertig dagen na het beëindigen van de vorming. Het wordt afgenomen door de bevoegde autoriteit in samenspraak met de CBKc.

Als de classificeerder niet slaagt voor het examen kan hij gedurende drie maanden na de dag waarop hij het resultaat van het examen heeft ontvangen, geen nieuwe vorming aanvragen.

2.1.5 Behoud van erkenning

De bevoegde autoriteit controleert op regelmatige basis de classificatie in de slachthuizen en maakt controleverslagen, die jaarlijks worden verwerkt tot een evaluatie rapport. Bij een positieve evaluatie wordt de erkenning behouden, bij een negatieve evaluatie moet een nieuw examen worden afgelegd binnen de dertig dagen na mededeling van de evaluatiebeslissing.

Als er geen evaluatie kan plaatsvinden gebeurt het volgende:

1. Indien de classificeerder minstens 150 runderen heeft ingedeeld in de evaluatieperiode, blijft hij zijn erkenning behouden voor één jaar. Als dit twee jaar op rij gebeurt moet een nieuwe opleiding worden gevolgd.
2. Indien de classificeerder niet heeft ingedeeld, of minder dan 150, moet hij een nieuwe opleiding volgen.

2.1.6 Schorsing

De erkenning wordt tijdelijk ingetrokken (minstens 90 dagen) als de classificeerder:

1. Twee opeenvolgende negatieve evaluatiebeslissingen krijgt
2. Twee negatieve evaluatiebeslissingen in vier opeenvolgende evaluaties krijgt
3. Niet slaagt voor het examen
4. Het examen niet aflegt binnen de vastgelegde termijn, tenzij hij ziek was en dit kan bewijzen met een doktersattest.
5. Een negatieve evaluatiebeslissing krijgt in drie opeenvolgende evaluaties na een schorsing

De schorsing wordt opgeheven op het moment dat de schorsingsperiode is afgelopen en de classificeerder ondertussen een nieuwe opleiding heeft gevolgd en een positief examen heeft afgelegd. Zo niet wordt de schorsing verlengd met 90 dagen.

2.1.7 Opheffing van erkenning

De erkenning wordt opgeheven als de classificeerder:

1. Een openstaande schorsing van één jaar heeft
2. Een negatieve of helemaal geen evaluatie krijgt in een aaneensluitende periode van vier jaar, nadat hij al twee schorsingen heeft opgelopen
3. Werkzaam is in een slachthuis dat is gestopt met indelen
4. Niet meer actief is als classificeerder in de inrichting.

2.2 Takenpakket

De indeling of classificatie bestaat uit:

1. Categorie
2. Beveleedheidsklasse (= conformatie)
3. Vetheidsklasse
4. Aanbiedingsvorm

Dit wordt op de volgende pagina's uitgebreid uitgewerkt.

2.2.1 Categorie

V	Runderen jonger dan acht maanden
Z	Runderen van tenminste acht maanden oud maar jonger dan twaalf maanden
A	Niet-gecastreerde mannelijke runderen van tenminste twaalf maanden oud maar jonger dan 24 maanden
B	Niet-gecastreerde mannelijke runderen van tenminste 24 maanden oud
C	Gecastreerde mannelijke runderen van tenminste twaalf maanden oud
D	Vrouwelijke runderen die gekalfd hebben van tenminste twaalf maanden oud
E	Vrouwelijke runderen die niet gekalfd hebben van tenminste twaalf maanden oud

Praktische richtlijnen:

- Leeftijdsbepaling gebeurt a.d.h.v. de sanitelkaart of de validatie in sanitrace.
- Verschil B en C:
 - o B heeft een dikkere nekspier
 - o B heeft minder vetbedekking
 - o B heeft een grotere en donkerdere spier ter hoogte van aanhechting penis

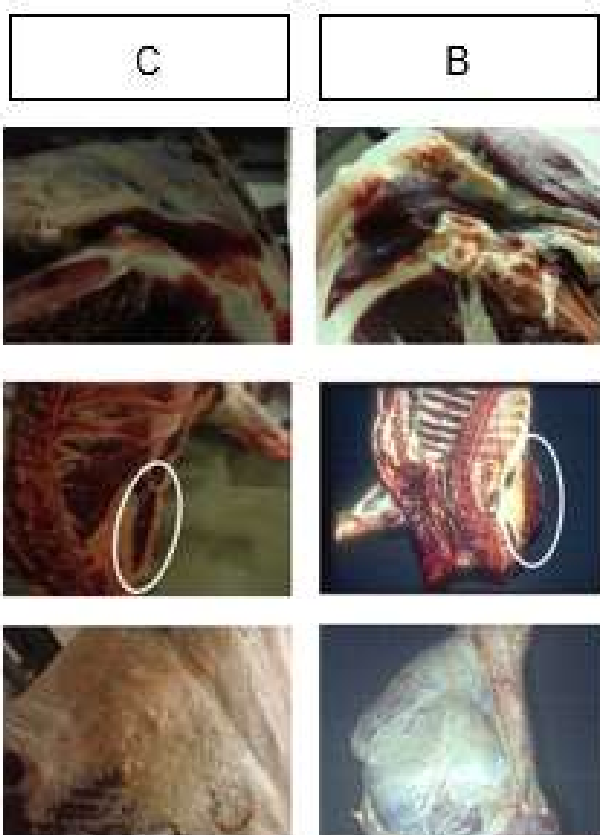

- Verschil mannelijk en vrouwelijk:



- Verschil D en E:
 - o D heeft littekenweefsel (eventueel)
 - o D heeft verbening van de doornuitsteeksels
 - o Kan nagevraagd worden bij FAVV

2.2.2 Beveleedheidsklasse

S			E			U			R			O			P		
Superieur			Uitstekend			Zeer goed			Goed			Matig			Gering		
+	=	-	+	=	-	+	=	-	+	=	-	+	=	-	+	=	-

Beoordeling:

1. Profiel bovenbil
2. Dikte buitenbil
3. Dikte binnenbil
4. Ronding heupspier
5. Diepte lende
6. Breedte rug
7. Breedte schouder

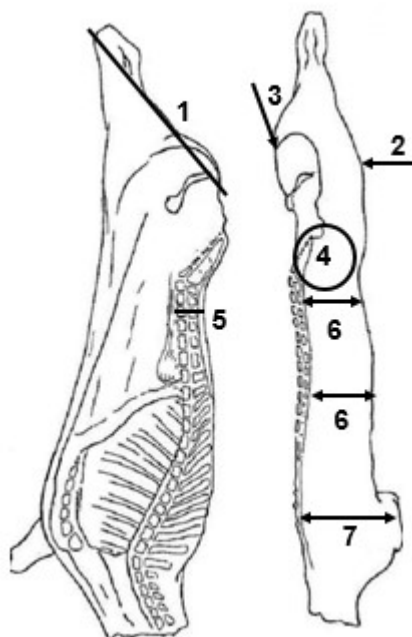

Profiel bovenbil

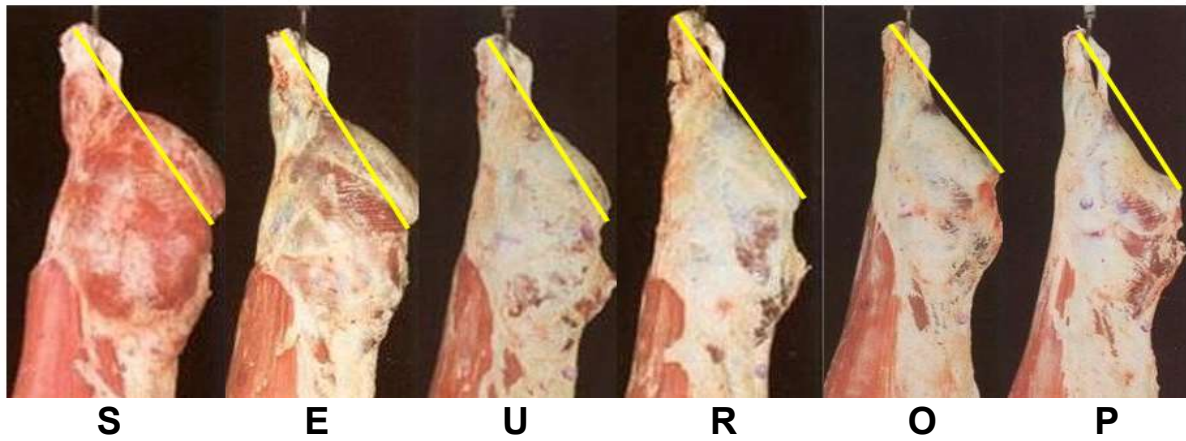

Profiel achterzijde

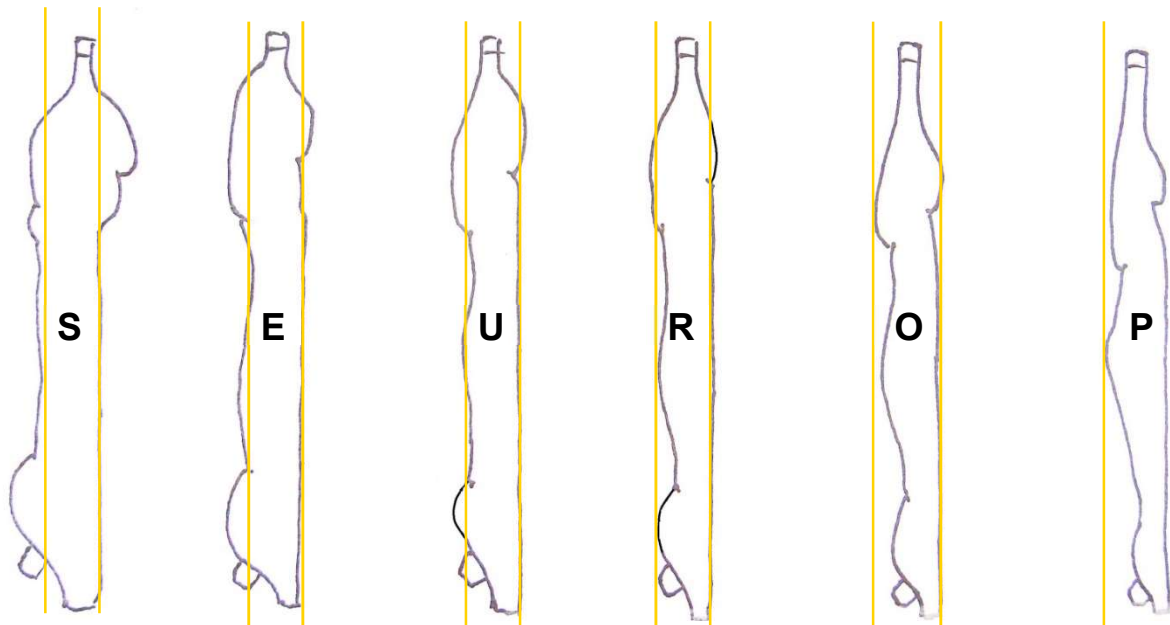

Profielen doorsnede rugstuk



2.2.3 Vetheidsklasse

1			2			3			4			5		
Gering			Licht			Middelmatig			Sterk vervet			Zeer sterk vervet		
-	=	+	-	=	+	-	=	+	-	=	+	-	=	+

Vetbeoordeling:

1. Bilnaad
2. Bedekkingsvet bil
3. Slotvet
4. Vet tussen en op de ribben
5. Niervet
6. Puntborst
7. Rugstreek
8. Schouder
9. Vet onder diafragma
10. Vet binnenkant flank

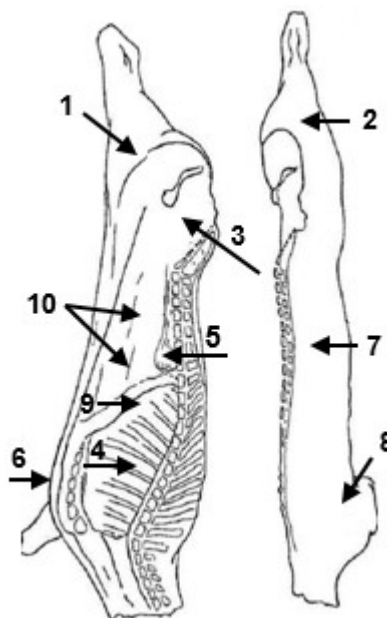

2.2.4 Aanbiedingsvorm

2.2.4.1 Runderen van tenminste acht maanden oud

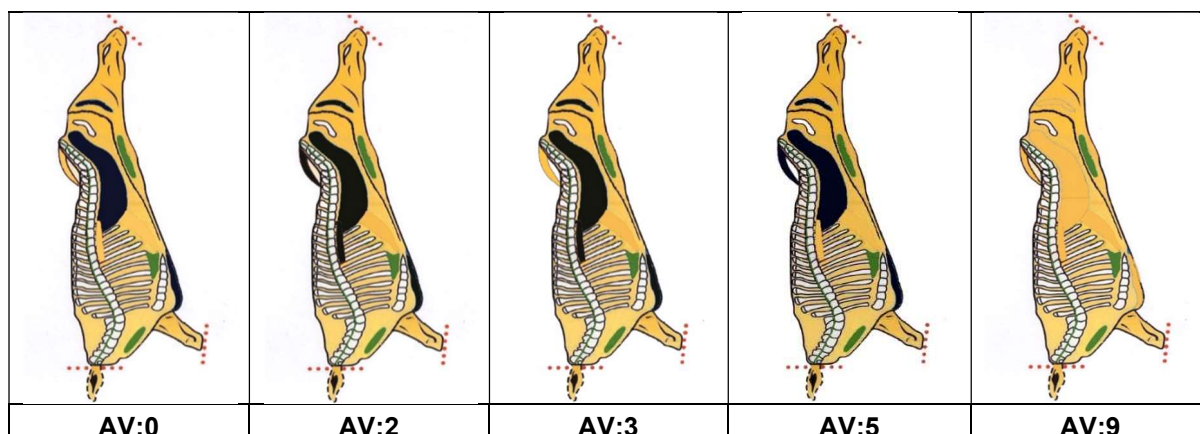

Code	Longhaas	Staart	Niervet	Slotvet	Verwijdering van bedekkingsvet
AV:0	+	+	-	-	Ja
AV:2	-	-	-	-	Ja
AV:3	-	+	-	-	Ja
AV:5	+	-	-	-	Ja
AV:9	+	+	+	+	Nee

+ = aanwezig

- = afwezig

De inrichting kan naast deze aanbiedingsvormen maximaal 1 bijkomende aanbiedingsvorm hanteren die alleen gebruikt wordt voor exportdoeleinden.

2.2.4.2 Runderen jonger dan acht maanden

Indien de indeling gebruik maakt van de karkaspresentatie zonder nieren en niervet, moet op het etiket de code "1" worden vermeld, onmiddellijk na de categorie V.

AANBIEDINGSVORM VOOR RUNDERKARKASSEN BIJ WEGING

(VOORLICHTINGSDOCUMENT GEBASEERD OP HET BESLUIT VLAAMSE REGERING VAN 26 APRIL 2013)

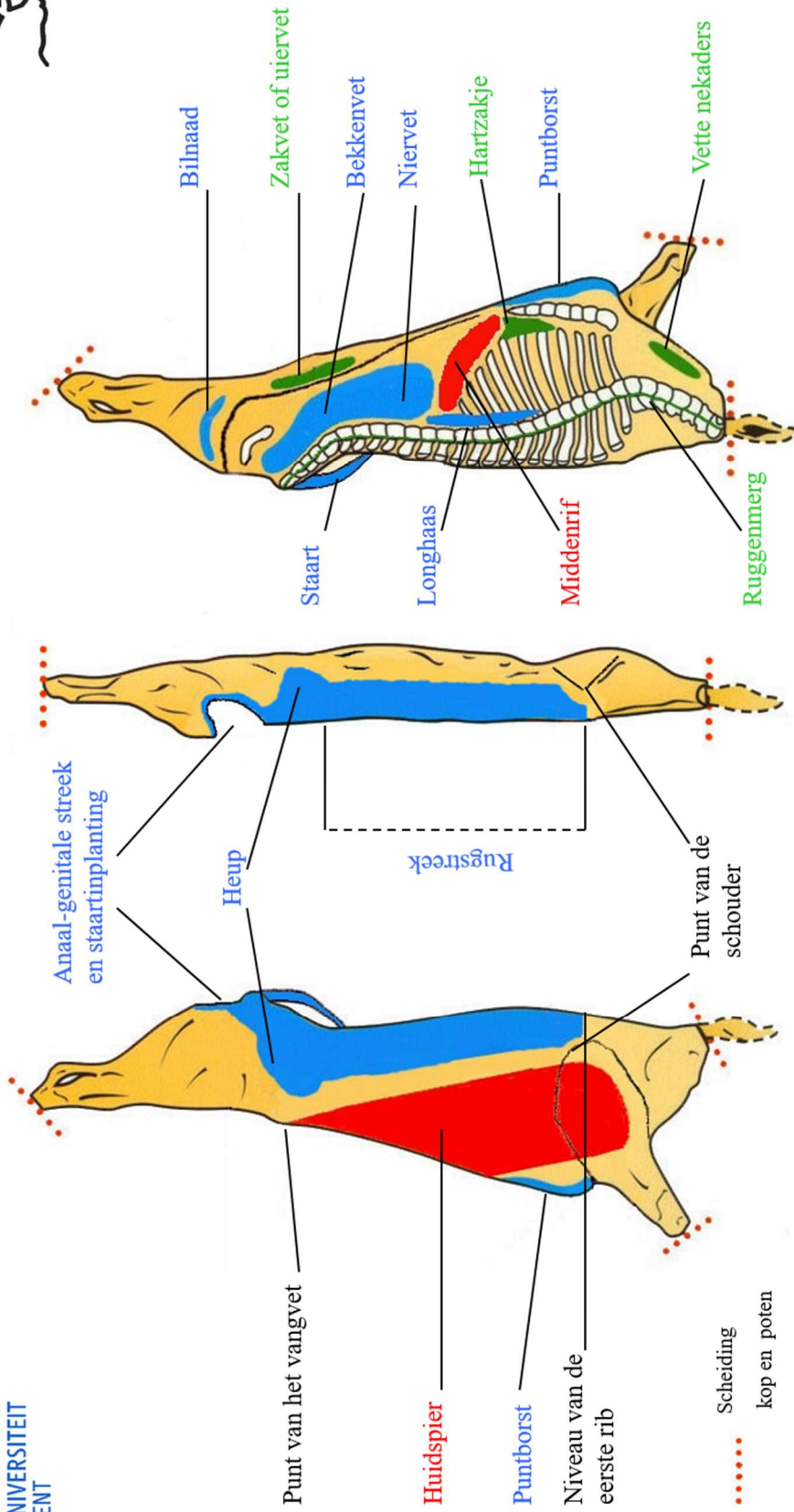

MOET VERWIJDERD WORDEN :
MAG NIET VERWIJDERD WORDEN :
MAG VERWIJDERD WORDEN :

RUGGENMERG, VETTE NEKADERS, ZAKVET OF UIERVET, HARTZAKJE

HUIDSPIER, MIDDENRIF

BEKKENVET, NIERVET, STAART, LONGHAAS

BEDEKKINGSVET OP DE BILNAAD, OP DE HEUP EN OP DE PUNTBORST, IN DE ANAAL-GENITALE STREEK EN ROND DE STAARTINPLANTING EN IN DE RUGSTREEK (ZINDE OP DE LENDENEN, DE NARUG, DE MIDDENRUG, DE VOORRUG, ROND DE SCHOUDER GAANDE EN ZONDER DE HUIDSPIER VAN DE SCHOUDER TE RAKEN, EN NIET VERDER DAN DE LIJN GAANDE VAN DE PUNT VAN HET VANGVET TOT DE PUNT VAN DE SCHOUDER)

INDIEN BEDEKKINGSVET WORDT VERWIJDERD, MAG HET SPIERWEEFSEL IN GEEN GEVAL BLOOT KOMEN TE LIGGEN

VERWIJDEREN BEDEKKINGSVET



- 1 buitenbil en stuk huidspier dat verder dan scheidingslijn flank komt
- 2 anaal-genitale streek, heup en rug
- 3 flank (scheidingslijn loopt van vangvet tot aan punt van schouder)
- 4 schouder
- 5 nek (tot aan eerste rib)
- 6 puntborst (over de gehele lengte van het borstbeen)

Mag ontvet worden: 2, 6

Mag NIET ontvet worden: 1,3,4,5

Opgelet: bij ontvetten mag nooit spierweefsel bloot komen te liggen!

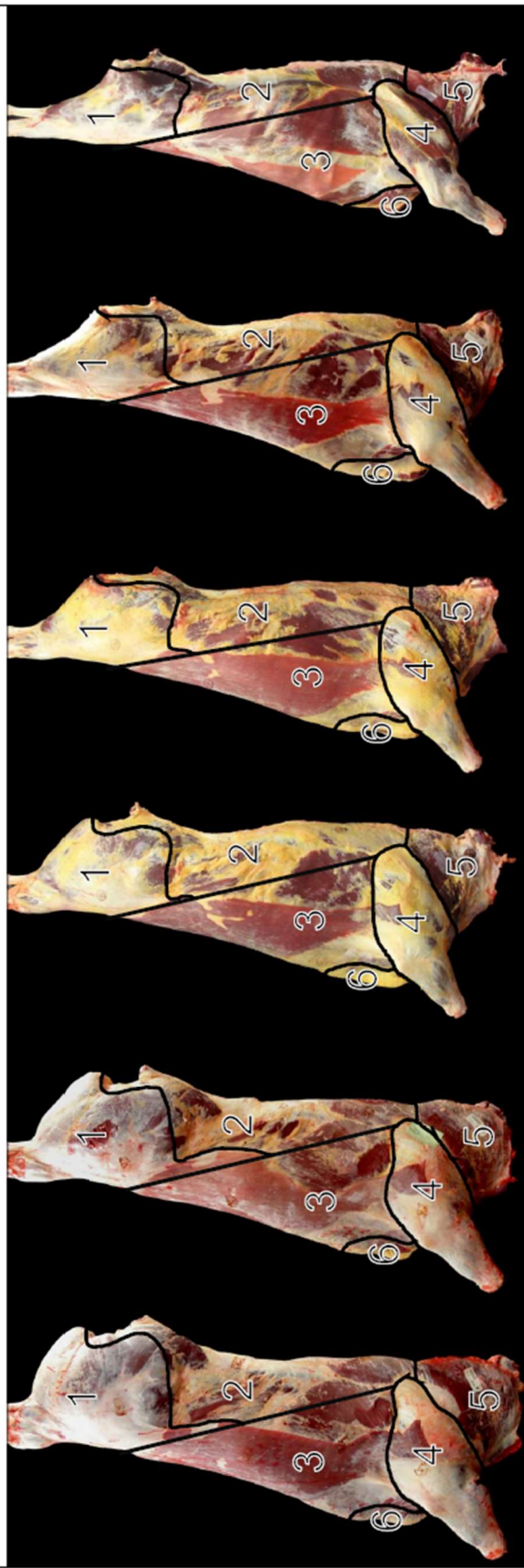

3 WETGEVING

Verordening (EU) nr. 1308/2013 van het Europees Parlement en de Raad van 17 december 2013 tot vaststelling van een gemeenschappelijke ordening van de markten voor landbouwproducten en tot intrekking van de Verordeningen (EEG) nr. 922/72, (EEG) nr. 234/79, (EG) nr. 1037/2001 en (EG) nr. 1234/2007 van de Raad

Gedelegeerde Verordening (EU) 2017/1182 van de Commissie van 20 april 2017 tot aanvulling van Verordening (EU) nr. 1308/2013 van het Europees Parlement en de Raad wat betreft de schema's van de Unie voor de indeling van runder-, varkens- en schapenkarkassen en wat betreft de mededeling van de marktprijzen voor bepaalde categorieën karkassen en levende dieren

Uitvoeringsverordening (EU) 2017/1184 van de Commissie van 20 april 2017 tot vaststelling van uitvoeringsbepalingen voor Verordening (EU) nr. 1308/2013 van het Europees Parlement en de Raad wat betreft de schema's van de Unie voor de indeling van runder-, varkens- en schapenkarkassen en wat betreft de mededeling van marktprijzen voor bepaalde categorieën karkassen en levende dieren

Besluit van de Vlaamse Regering van 26 april 2013 houdende vaststelling en organisatie van de indeling van geslachte runderen en van geslachte varkens

Decreet betreffende het landbouw- en visserijbeleid van 28 juni 2013

Ministerieel besluit van 23 december 2015 tot uitvoering van diverse bepalingen van het besluit van de Vlaamse Regering van 26 april 2013 houdende vaststelling en organisatie van de indeling van geslachte runderen en van geslachte varkens

Besluit van de Vlaamse Regering van 11 maart 2016 tot wijziging van diverse bepalingen van het besluit van de Vlaamse Regering van 26 april 2013 houdende vaststelling en organisatie van de indeling van geslachte runderen en van geslachte varkens

Besluit van de Vlaamse Regering van 18 oktober 2019 tot wijziging van diverse bepalingen van het besluit van de Vlaamse Regering van 26 april 2013 houdende vaststelling en organisatie van de indeling van geslachte runderen en van geslachte varkens

Ministerieel besluit van 11 maart 2024 tot erkenning en bepaling van de modaliteiten en voorwaarden voor de installatie, de verificatie, het onderhoud en het gebruik van de indelingsmethode VBS 2000 als geautomatiseerde indelingsmethode voor karkassen van geslachte runderen die ten minste acht maanden oud zijn

4 PRESENTATIE, WEGING, INDELING EN MERKING KARKAS

In de wetgeving wordt een onderscheid op vlak van indeling gemaakt tussen runderen jonger dan acht maanden en runderen van tenminste acht maanden oud.

4.1 Presentatie karkas

Alvorens een karkas gewogen en ingedeeld wordt, dient een karkas gepresenteerd te worden volgens één van de wettelijk bepaalde aanbiedingsvormen.

4.1.1 Runderen van tenminste acht maanden oud

4.1.1.1 Definitie karkas

De geslachte dieren worden aangeboden:

1. Zonder kop
2. Zonder poten
3. Zonder organen in de borst- en buikholte
4. Zonder geslachtsorganen en bijhorende spieren
5. Zonder uier en uiervet
6. Zonder het hartzakje
7. Zonder de vette nekaders
8. Zonder het ruggenmerg
9. MET het middenrif

Op het ogenblik van de weging en de indeling worden de geslachte runderen aangeboden in twee symmetrische delen, gescheiden door slijting door het midden van de wervelkolom, van het borstbeen en van het bekken.

4.1.1.2 Aanbiedingsvorm en ontvetting

Met uitzondering van de delen die betrekking hebben tot de verschillende aanbiedingsvormen mag niets van het karkas verwijderd worden tenzij op uitdrukkelijk verzoek van een dierenarts in dienst van het FAVV. In dat geval moeten deze delen geregistreerd worden.

Op het ogenblik van de weging en de indeling stelt de erkende classificeerder de aanbiedingsvorm vast en registreert de bijbehorende code. De inrichting zorgt ervoor dat de aanbiedingsvorm gedurende de volledige slachtdag wordt behouden.

Aanbiedingsvorm

Afhankelijk van de gekozen aanbiedingsvorm (0/2/3/5/9) behoudt de inrichting de volgende karkasdelen in hun geheel of verwijdert ze volledig:

1. de longhaas
2. de staart
3. het niervet
4. het slotvet

Na het wegen, merken of etiketteren mag er door een natuurlijk persoon of rechtspersoon niets van het karkas worden verwijderd gedurende de volledige slachtdag.

De inrichting kan naast deze aanbiedingsvormen maximaal 1 bijkomende aanbiedingsvorm hanteren die alleen gebruikt wordt voor exportdoeleinden. De bijkomende aanbiedingsvorm moet vooraf en schriftelijk ter goedkeuring aan de bevoegde autoriteit worden voorgelegd.

Ontvetting

Runderkarkassen met vetklasse 2, 3, 4 en 5 moeten langs de buitenkant ontvet worden voor de aanbiedingsvormen 0, 2, 3 en 5. Hierbij mag het spierweefsel in geen geval worden blootgelegd.

Het bedekkingsvet mag enkel verwijderd worden op volgende plaatsen van het karkas:

1. op de bilnaad
2. in de anaal-genitale streek en rond de staartinplanting
3. op de puntborst
4. op de heup
5. in de rugstreek, dat is op de lendenen, de narug, de middenrug, de voorrug, rond de schouder, zonder de huidspier van de schouder te raken, en niet verder dan de lijn die loopt van de punt van het vangvet tot de punt van de schouder.-

Na het wegen, merken of etiketteren mag er door een natuurlijk persoon of rechtspersoon geen in- of uitwendig vet van het karkas worden verwijderd gedurende de volledige slachtdag.

4.1.2 Runderen jonger dan acht maanden

4.1.2.1 Definitie karkas

De geslachte dieren worden aangeboden:

1. Zonder kop
2. Zonder poten
3. Zonder organen in de borst- en buikholte
4. Zonder geslachtsorganen en bijhorende spieren
5. Zonder uier en uiervet
6. Zonder het hartzakje
7. Zonder de vette nekaders
8. MET het middenrif
9. MET de staart
10. MET de nieren en niervet (afhankelijk van aanbiedingsvorm)

Op het ogenblik van de weging en de indeling worden de geslachte runderen aangeboden in twee symmetrische delen OF als geheel.

4.1.2.2 Aanbiedingsvorm

Indien de indeling gebruik maakt van de karkaspresentatie zonder nieren en niervet, moet op het etiket de code "1" worden vermeld, onmiddellijk na de categorie V.

4.2 Weging karkas en koppeling met ARS

4.2.1 Algemeen

Bruto warm karkasgewicht	het gewicht van het karkas op het moment van de weging op de slachtlijn, met inbegrip van de tarra.
Tarra	het <u>gewicht van de slachthaak of -haken</u> waaraan het karkas in kwestie is opgehangen bij de weging van het karkas in kwestie op de slachtlijn
Omgerekende karkasgewicht	het karkasgewicht van een geslacht rund als het zou aangeboden zijn met <u>aanbiedingsvorm "0"</u>
Warm karkasgewicht	het bruto warme karkasgewicht, verminderd met de tarra
Koud karkasgewicht	karkasgewicht dat verkregen wordt door het warme karkasgewicht te verminderen met <u>2 procent</u>

De inrichting bepaalt het warme karkasgewicht correct via weging op een geijkt weegtoestel met een correct ingestelde tarra. Als een geijkt weegtoestel voor de bepaling van het warme karkasgewicht niet werkt, als de inrichting het niet gebruikt of als de inrichting geen correcte tarra gebruikt, mag ze geen karkasgewicht registreren, aanduiden, merken, vermelden en meedelen.

Het is verboden om:

1. als niet-erkende classificeerder te wegen
2. een niet-erkende classificeerder te laten wegen
3. de erkende classificeerder te beïnvloeden tijdens het wegen
4. na indeling en weging nog iets te verwijderen van of toe te voegen aan het karkas waardoor het gewicht beïnvloed kan worden, gedurende de volledige slachtdag, tot het moment waarop de karkassen de inrichting verlaten of tot de karkassen worden versneden

De inrichting is verplicht om:

1. het warme karkasgewicht van een rund en van een rund dat jonger is dan twaalf maanden, uitgedrukt in kilogram, te bepalen, te registreren, aan te duiden, te vermelden, te merken en mee te delen:
 - a. met een ijkeenheid van 0,2 kg of lager voor runderen van 0 tot en met 600,0 kg warm karkasgewicht
 - b. met een ijkeenheid van 0,5 kg of lager voor runderen vanaf 600,0 kg warm karkasgewicht
2. bij gebruik van koude karkasgewichten, het koude karkasgewicht van runderen te beschouwen als het karkasgewicht dat verkregen wordt door het warme karkasgewicht te verminderen met 2 procent en het gewicht, uitgedrukt in kilogram en bepaald tot minstens één cijfer na de komma, telkens op die manier te registreren, aan te duiden, te vermelden en mee te delen.
3. alle noodzakelijke maatregelen te nemen om een continue indeling, weging en merking van de karkassen te verzekeren.

4. alle noodzakelijke maatregelen te nemen om er voor te zorgen dat de indeling, weging en merking in optimale omstandigheden gemaakt kan worden.
5. op de factuur of document voor elk karkas minstens het warme karkasgewicht en de aanbiedingsvorm op het moment van weging en indeling te vermelden.
6. alle noodzakelijke maatregelen te nemen om het vormingsprogramma, het examen en de bijkomende opleidingssessies volledig af te werken binnen de vastgelegde termijnen
7. het ijkings-, herijkings- en inspectieverlag van de weeginstallatie voor te leggen op verzoek van de bevoegde autoriteit.
8. alle infrastructuur en hulpmiddelen ter beschikking te stellen van de bevoegde autoriteit die nodig zijn om de controles van de bevoegde autoriteit uit te voeren op een efficiënte, correcte en veilige manier.
9. **aan de bevoegde autoriteit onmiddellijk te melden als het indelingstoestel, weegtoestel of het afgeschermd registratiesysteem niet correct werkt of niet in werking is.**

Als uit twee opeenvolgende controlerapporten blijkt dat de inrichting niet voldoet aan deze voorwaarden kunnen sancties voorzien worden.

4.2.2 Vereisten afgeschermd registratiesysteem (ARS)

Inrichtingen die runderen slachten en indelen, beschikken over een afgeschermd registratiesysteem dat gekoppeld is aan het weegtoestel op de slachtlijn dat het warme karkasgewicht bepaalt. Het afgeschermd registratiesysteem biedt de nodige garanties dat die gegevens na de weging opgeslagen worden in een beveiligd elektronisch bestand dat alleen geraadpleegd kan worden en waarin op geen enkele wijze gegevens verwijderd, bewerkt of gemanipuleerd kunnen worden.

Het afgeschermd registratiesysteem registreert ten minste de volgende gegevens bij iedere weging:

1. een uniek nummer dat een tracering naar het karkas in kwestie toelaat
2. het bruto warme karkasgewicht
3. de tarra, gebruikt bij de weging
4. het warme karkasgewicht
5. de datum van de weging
6. het uur van de weging, geregistreerd tot op de seconde
7. het nummer van het weegtoestel dat gebruikt wordt om het gewicht, vermeld in punt 2, te verkrijgen

Opmerkingen betreffende de weegtoestellen en ARS:

- Als het slachthuis verschillende weegschalen heeft die het warme karkasgewicht bepalen, zijn ze verplicht er één uit te kiezen waarvan de gegevens gebruikt worden en brengen ze de bevoegde autoriteit hiervan op de hoogte. De overige weegschalen dienen enkel ter observatie of als back-up. **Alle weegschalen waarop het warme karkasgewicht wordt bepaald, moeten worden aangesloten op het ARS**
- Het ARS mag enkel afkomstig zijn van een erkende constructeur (lijst FOD Economie).
- Het ARS wordt door de installateur voorzien van een automatische melding aan de inrichting als het afgeschermd registratiesysteem storingen vertoont die de automatische registratie van de wegingen verhinderen.
- De constructeur van het ARS moet uiterlijk 30 kalenderdagen voorafgaand aan de installatie een dossier met technische specificaties indienen bij de bevoegde autoriteit. Voorafgaand aan de ingebruikname moet de installateur een verklaring bezorgen aan de bevoegde autoriteit waarin wordt bevestigd dat het geïnstalleerde ARS voldoet aan de technische specificaties uit het dossier.
- **Iedere wijziging van het ARS of van bijhorend weegtoestel moet onmiddellijk worden gemeld aan de bevoegde autoriteit**, met de nodige technische informatie die toelaat te verifiëren dat het ARS nog altijd voldoet aan de voorwaarden.
- De bevoegde autoriteit controleert aan de hand van een testprocedure minimaal eenmaal per jaar de correcte werking van het ARS.
- **Als het afgeschermd registratiesysteem niet functioneert, meldt de inrichting dat onmiddellijk aan de bevoegde autoriteit.**
- De inrichting zorgt ervoor dat de bevoegde autoriteit zonder tussenkomst van de inrichting zelf toegang heeft tot het afgeschermd registratiesysteem om de geregistreerde gegevens te consulteren en te exporteren naar een elektronische drager.
- De gegevens die conform het eerste lid worden geregistreerd, moeten **ten minste tot het einde van het kalenderjaar dat volgt op het kalenderjaar waarin het dier geslacht is, raadpleegbaar blijven via het afgeschermd registratiesysteem.**

4.3 Indeling karkas en koppeling met ARS

Bepalingen gerelateerd aan ARS zijn enkel van toepassing bij runderslachthuizen die automatisch indelen.

4.3.1 Algemeen

Het is verboden om:

1. gegevens over de indelingsresultaten van runderen in het elektronische systeem in te geven voor de karkassen ingedeeld en gewogen zijn
2. een indelingsmethode erkend door de minister in gebruik te nemen voor de conformiteit en de betrouwbaarheid zijn getest door de bevoegde autoriteit
3. als niet-erkende classificeerder in te delen
4. een niet-erkende classificeerder te laten indelen
5. de erkende classificeerder te beïnvloeden tijdens de indeling

De inrichting is verplicht om:

1. alle noodzakelijke maatregelen te nemen om een continue indeling, weging en merking van de karkassen te verzekeren.
2. alle noodzakelijke maatregelen te nemen om er voor te zorgen dat de indeling, weging en merking in optimale omstandigheden gemaakt kan worden.
3. op de factuur of document voor elk karkas minstens het warme karkasgewicht en de aanbiedingsvorm op het moment van weging en indeling te vermelden.
4. het ijkings-, herijkings- en inspectieverslag van de weeginstallatie voor te leggen op verzoek van de bevoegde autoriteit.
5. alle infrastructuur en hulpmiddelen ter beschikking te stellen van de bevoegde autoriteit die nodig zijn om de controles van de bevoegde autoriteit uit te voeren op een efficiënte, correcte en veilige manier.
6. **aan de bevoegde autoriteit onmiddellijk te melden als het indelingstoestel, weegtoestel of het afgeschermd registratiesysteem niet correct werkt of niet in werking is.**

Als uit minimaal twee opeenvolgende controleverslagen, opgemaakt door een of meer personeelsleden van de bevoegde autoriteit, blijkt dat systematisch geen correcte indelingsresultaten worden verkregen voor runderen in dezelfde inrichting, wordt de inrichting daarvoor verantwoordelijk gesteld.

Als karkassen niet worden ingedeeld overeenkomstig het geldende besluit:

1. **is het verboden de karkassen in de handel te brengen**
2. **mogen geen tekens worden aangebracht die kunnen worden verward met de indeling, en deze mogen ook niet vermeld of geregistreerd worden**

4.3.2 Vereisten ARS (enkel bij automatische indeling)

Het ARS moet gekoppeld zijn aan de erkende indelingsmethode die het slachthuis gebruikt om de geslachte runderen in te delen. Het afgeschermd registratiesysteem registreert de gegevens automatisch na de indeling van het karkas en biedt de nodige garanties dat de gegevens na de indeling opgeslagen worden in een beveiligd elektronisch bestand dat alleen geraadpleegd kan worden, en waarin op geen enkele wijze gegevens verwijderd, bewerkt of gemanipuleerd kunnen worden.

Het afgeschermd registratiesysteem registreert minstens de volgende gegevens:

1. een uniek nummer dat een tracering naar het karkas in kwestie toelaat
2. de datum van de indeling
3. het uur van de indeling, geregistreerd tot op de seconde
4. voor ieder geslacht rund
 - a. de beveleedheidsklasse
 - b. de vetheidsklasse
5. de parameters van de erkende indelingsmethode.

Opmerkingen betreffende het indelingstoestel en ARS:

- Het ARS is afkomstig van dezelfde constructeur als de erkende indelingsmethode waaraan het is gekoppeld.
- De constructeur van het ARS moet uiterlijk 30 kalenderdagen voorafgaand aan de installatie een dossier met technische specificaties indienen bij de bevoegde autoriteit. Voorafgaand aan de ingebruikname moet de installateur een verklaring bezorgen aan de bevoegde autoriteit waarin wordt bevestigd dat het geïnstalleerde ARS voldoet aan de technische specificaties uit het dossier.
- Iedere wijziging van het ARS of van bijhorende indelingsmethode moet onmiddellijk worden gemeld aan de bevoegde autoriteit, met de nodige technische informatie die toelaat te verifiëren dat het ARS nog altijd voldoet aan de voorwaarden.
- De bevoegde autoriteit controleert aan de hand van een testprocedure minimaal eenmaal per jaar de correcte werking van het ARS.
- De gegevens die in het afgeschermd registratiesysteem worden geregistreerd, worden ten minste bewaard tot het einde van het kalenderjaar dat volgt op het kalenderjaar waarin het dier is geslacht.
- Als het afgeschermd registratiesysteem niet functioneert, meldt de inrichting dat onmiddellijk aan de bevoegde autoriteit.
- De inrichting zorgt ervoor dat de bevoegde autoriteit zonder tussenkomst van de inrichting zelf toegang heeft tot het afgeschermd registratiesysteem om de geregistreerde gegevens te consulteren en te exporteren naar een elektronische drager.

4.3.3 Indeling van runderen van tenminste acht maanden oud

De indeling van runderen is niet bindend voor inrichtingen waar op jaarbasis gemiddeld minder dan 75 runderen van ten minste acht maanden oud per week worden geslacht. Inrichtingen die vrijwillig indelen moeten dit vooraf schriftelijk melden aan de bevoegde autoriteit.

Slachthuizen zijn verplicht om een klasse S te gebruiken bij de indeling volgens beveesdheid, en ook om subklassen (-,=,+) te gebruiken bij beveesdheid en vetheid. Deze subklassen moeten vermeld worden bij de mededeling van de indelingsresultaten.

Voor de indeling mogen geen andere tekens gebruikt worden naast de weergave van de categorie, beveesdheid en vetheid en bijhorende subklassen.

4.3.4 Indeling van runderen jonger dan acht maanden

Runderen jonger dan acht maanden worden ingedeeld in de categorie "V". Deze runderen mogen niet worden ingedeeld conform het indelingsschema van runderen van tenminste acht maand oud. Als de inrichting toch een indeling maakt, mag deze niet worden geregistreerd, aangeduid, vermeld, gemerkt of meegedeeld en kan deze enkel voor interne doeleinden worden gebruikt.

4.4 Merking

4.4.1 Runderen van tenminste acht maanden oud

Runderen van tenminste acht maanden oud moeten worden gemerkt op beide karkashelften met een stempel of etiket waarop ten minste de volgende gegevens zijn vermeld:

1. het identificatienummer van het rund
2. de categorie
3. de beveesdheidsklasse
4. de vetheidsklasse
5. het erkeningsnummer van de inrichting
6. de slachtdatum
7. het warme karkasgewicht
8. de geboortedatum van het dier
9. de code van de aanbiedingsvorm, genoteerd in de vorm "AV: code"
10. het individualiseringsnummer
11. de code van de verwijdering van het littekenweefsel van de keizersnede
12. het erkeningsnummer van de classificeerder of, in voorkomend geval de vermelding dat de indeling is verricht met een geautomatiseerde indelingsmethode

De letters en cijfers van de merktekens moeten duidelijk leesbaar zijn en ten minste één centimeter hoog. De etiketten moeten minstens 10cm breed en 10cm hoog zijn.

De etiketten mogen ook op de binnenzijde van het karkas worden aangebracht.

4.4.2 Runderen jonger dan acht maanden

Op het etiket van runderen jonger dan acht maanden, moet de vermelding “slachtleeftijd: tot 8 maanden” staan, wat ook mag worden vervangen door de identificatieletter “V”. Als het karkas wordt gepresenteerd zonder nieren en niervet, wordt de identificatie “V1” gebruikt. Deze karkassen moeten op beide helften gemerkt zijn met volgende gegevens:

1. het identificatienummer van het dier
2. het individualiseringsnummer
3. het erkeningsnummer van de inrichting
4. het warme karkasgewicht
5. de geboortedatum van het dier
6. de slachtdatum

4.4.3 Runderen van tenminste acht maanden maar jonger dan twaalf maanden

Dit geldt enkel voor niet indelingsplichtige inrichtingen die in hoofdzaak runderen slachten die jonger dan acht maanden zijn.

In kalverslachthuizen moet op het etiket van runderen van ten minste acht maanden en jonger dan twaalf maanden, de vermelding “slachtleeftijd: van 8 tot 12 maanden” staan, wat ook mag worden vervangen door de identificatieletter “Z”. Deze karkassen moeten op beide helften gemerkt zijn met volgende gegevens:

1. het identificatienummer van het dier
2. het individualiseringsnummer
3. het erkeningsnummer van de inrichting
4. het warme karkasgewicht
5. de slachtdatum
6. de geboortedatum van het dier
7. de categorie

5 SAMENVOEGING GEGEVENS

De inrichting neemt alle maatregelen om te waarborgen dat de gegevens van het geslachte rund over de individualisering, het warme karkasgewicht, de categorie, beveelsheidsklasse, de vetheidsklasse en de aanbiedingsvorm altijd **volledig, ongecorrigeerd en correct worden samengevoegd**.

6 BIJHOUDEN VAN GEGEVENS

De inrichting bewaart per geslacht dier de gegevens en de originele elektronische registratiebestanden van de gegevens, ten minste tot het einde van het jaar dat volgt op het jaar waarin het dier is geslacht. De inrichting stelt de gegevens en de originele elektronische registratiebestanden van de gegevens ter beschikking op het moment van de controle en voor de controle in het algemeen.

6.1 Runderen van tenminste acht maanden oud

Van runderen van tenminste acht maanden oud moeten volgende gegevens worden bijgehouden:

1. het identificatienummer van het rund
2. het individualiseringsnummer van het rund
3. de slachtdatum
4. het tijdstip van weging
5. de geboortedatum van het dier
6. de indelingsresultaten
7. de leverancier
8. de producent
9. de code van de verwijdering van het littekenweefsel van de keizersnede
10. de code van de verwijdering van andere delen van het karkas dan het deel, vermeld in punt 9, of de delen die invloed hebben op de aanbiedingsvorm
11. in voorkomend geval, de parameters van de geautomatiseerde indelingsmethode
12. het unieke nummer bij de weging dat tracering naar het karkas in kwestie mogelijk maakt in het ARS, op voorwaarde dat dat nummer niet overeenstemt met de nummers voorzien in punt 1 en 2
13. [Enkel bij automatische indeling] het unieke nummer bij de indeling dat tracering naar het karkas in kwestie mogelijk maakt in het ARS, op voorwaarde dat dat nummer niet overeenstemt met de nummers voorzien in punt 1 en 2

6.2 Runderen jonger dan acht maanden

Van runderen jonger dan acht maanden moeten volgende gegevens worden bijgehouden:

1. het identificatienummer van het rund
2. het individualiseringsnummer van het rund
3. de slachtdatum
4. het tijdstip van weging
5. de geboortedatum van het dier
6. het warme karkasgewicht
7. de leverancier
8. de producent

9. de identificatieletter (V of V1, afhankelijk van karkaspresentatie)
10. het unieke nummer bij de weging dat tracering naar het karkas in kwestie mogelijk maakt in het ARS, op voorwaarde dat dat nummer niet overeenstemt met de nummers voorzien in punt 1 en 2
11. [Enkel bij automatische indeling] het unieke nummer bij de indeling dat tracering naar het karkas in kwestie mogelijk maakt in het ARS, op voorwaarde dat dat nummer niet overeenstemt met de nummers voorzien in punt 1 en 2

6.3 Runderen van tenminste acht maanden maar jonger dan twaalf maanden

Dit geldt enkel voor niet indelingsplichtige inrichtingen die in hoofdzaak runderen slachten die jonger dan acht maanden zijn.

In kalverslachthuizen moeten van runderen van tenminste acht maanden oud maar jonger dan twaalf maanden volgende gegevens worden bijgehouden:

1. het identificatienummer van het rund
2. het individualiseringsnummer van het rund
3. de slachtdatum
4. het tijdstip van weging
5. de geboortedatum van het dier
6. het warme karkasgewicht
7. de leverancier
8. de producent
9. de identificatieletter

7 GEGEVENSTRANSFER

7.1 Runderen van tenminste acht maanden oud

Aan leverancier

Volgende gegevens worden bezorgd aan de leverancier:

1. het identificatienummer van het rund
2. de slachtdatum
3. het tijdstip van weging
4. de geboortedatum van het dier
5. de code van de verwijdering van het littekenweefsel van de keizersnede
6. de code van de verwijdering van andere delen van het karkas dan het deel, vermeld in punt 9, of de delen die invloed hebben op de aanbiedingsvorm in voorkomend geval, de parameters van de geautomatiseerde indelingsmethode
7. het erkenningsnummer van de inrichting
8. het warme karkasgewicht
9. het triplet van de indeling volgens categorie, beveleedheid en vetheid, inclusief subklassen
10. de code van de aanbiedingsvorm
11. de vermelding als de indeling verricht is met een geautomatiseerde indelingsmethode

Dit gebeurt op elektronische wijze uiterlijk twee uur voor de karkassen de inrichting verlaten, en zeker binnen vierentwintig uur na het slachten. De leverancier kan bepalen dat hij de gegevens schriftelijk wil ontvangen binnen een termijn van drie kalenderdagen na het slachten.

Aan IVB

Volgende gegevens worden bezorgd aan IVB:

1. het erkenningsnummer van de inrichting
2. het identificatienummer van het rund
3. het individualiseringsnummer van het rund
4. de slachtdatum
5. het tijdstip van weging
6. de geboortedatum van het dier
7. de indelingsresultaten
8. de leverancier
9. de code van de verwijdering van het littekenweefsel van de keizersnede
10. de code van de verwijdering van andere delen van het karkas dan het deel, vermeld in punt 9, of de delen die invloed hebben op de aanbiedingsvorm
11. in voorkomend geval, de parameters van de geautomatiseerde indelingsmethode

12. het unieke nummer bij de weging dat tracering naar het karkas in kwestie mogelijk maakt in het ARS, op voorwaarde dat dat nummer niet overeenstemt met de nummers voorzien in punt 1 en 2
13. [Enkel bij automatische indeling] het unieke nummer bij de indeling dat tracering naar het karkas in kwestie mogelijk maakt in het ARS, op voorwaarde dat dat nummer niet overeenstemt met de nummers voorzien in punt 1 en 2

IVB bepaalt in welke vorm deze moeten worden aangeleverd.

De inrichting bezorgt die gegevens op elektronische wijze uiterlijk twee uur voor de karkassen de inrichting verlaten, en zeker binnen vierentwintig uur na het slachten, in het formaat dat IVB vaststelt.

7.2 Runderen jonger dan acht maanden

Hiervan moeten de gegevens enkel worden meegedeeld aan IVB.

Volgende gegevens worden bezorgd aan IVB:

1. het erkenningsnummer van de inrichting
2. het identificatienummer van het rund
3. het individualiseringsnummer van het rund
4. de slachtdatum
5. het tijdstip van weging
6. de geboortedatum van het dier
7. het warme karkasgewicht
8. de leverancier
9. de producent
10. de identificatieletter (V of V1, afhankelijk van karkaspresentatie)
11. het unieke nummer bij de weging dat tracering naar het karkas in kwestie mogelijk maakt in het ARS, op voorwaarde dat dat nummer niet overeenstemt met de nummers voorzien in punt 1 en 2
12. Enkel bij automatische indeling: het unieke nummer bij de indeling dat tracering naar het karkas in kwestie mogelijk maakt in het ARS, op voorwaarde dat dat nummer niet overeenstemt met de nummers voorzien in punt 1 en 2

IVB bepaalt in welke vorm deze moeten worden aangeleverd.

De inrichting bezorgt iedere laatste werkdag van de week de gegevens die betrekking hebben op de afgelopen week, aan de IVB op elektronische wijze en in het formaat dat door de IVB wordt vastgesteld.

7.3 Runderen van tenminste acht maanden maar jonger dan twaalf maanden

Dit geldt enkel voor niet indelingsplichtige inrichtingen die in hoofdzaak runderen slachten die jonger dan acht maanden zijn.

Hiervan moeten de gegevens enkel worden meegedeeld aan IVB.

Volgende gegevens worden bezorgd aan IVB:

1. het erkenningsnummer van de inrichting
2. het identificatienummer van het rund
3. het individualiseringsnummer van het rund
4. de slachtdatum
5. het tijdstip van weging
6. de geboortedatum van het dier
7. het warme karkasgewicht
8. de leverancier
9. de producent
10. de identificatieletter

IVB bepaalt zelf welke gegevens het vraagt, en in welke vorm deze moeten worden aangeleverd.

De inrichting bezorgt iedere laatste werkdag van de week de gegevens die betrekking hebben op de afgelopen week, aan de IVB op elektronische wijze en in het formaat dat door de IVB wordt vastgesteld.

8 AUTOCONTROLESYSTEEM (ACS)

Elke inrichting die karkassen van geslachte runderen weegt en indeelt conform de bepalingen van dit besluit, moet een autocontrolesysteem opmaken, instellen, toepassen en behouden voor de bepalingen over de indeling, de weging, het merken, de gegevensstromen en de verantwoordelijke personen in kwestie. Dit bevat minstens de volgende elementen:

1. een opsomming van alle personen, hun verantwoordelijkheden en de personen die fungeren als hun back-up, met inbegrip van alle contactgegevens (voor- en achternaam, telefoonnummer en e-mailadres)
2. een gedetailleerde beschrijving van de hard- en software die in gebruik is, met inbegrip van back-upsystemen in geval van panne of defect
3. een beschrijving van de procedures die de inrichting volgt
4. een beschrijving van de interne controles die worden uitgevoerd
5. een registratie van alle uitgevoerde interne controles, met inbegrip van het resultaat van die interne controles

9 SANCTIEBEPALING

De sanctiebepaling staat beschreven in het decreet betreffende het landbouw- en visserijbeleid, hoofdstuk 3 (28 juni 2013) Art. 56 – Art. 63, en de latere aanpassingen hiervan. Dit kan als volgt worden samengevat:

Er moet gevolg gegeven worden aan de opmerkingen die gemaakt worden door controleurs na een controlebezoek. Indien dit niet wordt gedaan, kunnen de controleurs van Departement Landbouw en Visserij hiervoor sancties uitschrijven.

In opklimmende volgorde:

- Waarschuwing:
Moet naar de overtreder worden opgestuurd binnen 15 dagen na vaststelling van de inbreuk. Bevat de ten laste gelegde feiten en in voorkomend geval, de termijn waarin een einde gemaakt moet worden aan de inbreuk.
- Proces-verbaal → Exclusieve bestuurlijke geldboetes (EBG):
 - Indien geen gevolg gegeven wordt aan de waarschuwing.
 - EBG1 (25 – 1000 euro): Inbreuken op administratieve verplichtingen en verstrekken van onjuiste of onvolledige info.
 - EBG2 (100 – 5000 euro): Niet betalen van bijdragen en retributies.
 - EBG3 (100 – 15000 euro): Inbreuken op het decreet of na verhinderen of niet meewerken tijdens controle.

Nog enkele eigenschappen van EBG:

- Bij samenloop van verschillende inbreuken worden de bedragen opgeteld.
- Bij herhaling binnen de 3 jaar kan de EBG verdubbeld worden.
- De EBG kunnen worden vermeerderd met een bedrag dat overeenkomt met het economisch voordeel dat voortvloeit uit het plegen van de inbreuk. Daarnaast kunnen ook de expertise kosten ten laste komen van de overtreder.
- **Enkel de controleurs van Departement Landbouw en Visserij kunnen een PV uitschrijven en dus een EBG opleggen.**
- Nadat de PV werd opgesteld moet de overtreder binnen de 60 dagen op de hoogte worden gebracht van de intentie tot het opleggen van EBG.
- De overtreder heeft 30 dagen om schriftelijk verweer aan te tekenen.
- Binnen 90 dagen uitspraak omtrent een eventuele EBG.
- EBG worden gestort aan het Fonds voor Landbouw en Visserij.

10 ACTOREN EN TAKEN

10.1 Cel Begeleiding Karkasclassificatie (CBKc)

De CBKc voert volgende taken uit:

- Vorming en evaluatie van classificeerders en indelingsverantwoordelijken voor runderen en varkens
- Adviesverlening aan de slachthuizen
- Vorming van ambtenaren inzake karkasclassificatie
- Begeleiding van controleurs tijdens een controlebezoek
- Uitvoering testprocedures indelingstoestellen en blackbox
- Bijstand verlenen omtrent wetgeving
- Opvolgen van wetenschappelijke literatuur inzake karkasclassificatie
- Optreden als expert naar andere Europese landen

E-mail	Marc.Seynaeve@ugent.be Nico.Lyen@ugent.be Toon.Rombouts@ugent.be cbkc@ugent.be
Website	www.cbkc.ugent.be
Tel	+32 9 264 90 12
Adres	Campus Coupure, Coupure Links 653, 9000 Gent Blok F, 1e verdiep

10.2 Interprofessionele Vereniging voor het Belgische Vlees (IVB)

De IVB voert volgende taken uit:

- Het opmaken en beheren van een databank met gegevens van geslachte runderen en geslachte varkens, en deze laten doorstromen naar de bevoegde partijen.
- Verlenen van advies en bijstand aan de slachthuizen
- De mogelijkheid tot het maken van vaststellingen in de slachthuizen

E-mail	sander.cleuren@ivb-interprof.be info@ivb-interprof.be
Website	www.ivb-interprof.be
Tel	+32 1 126 05 40
Adres	Kiewitstraat 122 b1, 3500 Hasselt

10.3 Agentschap Landbouw en Zeevisserij

De overheid voert volgende taken uit:

- Opstellen van de wetgeving en uittekenen van het beleid
- Uitvoeren van controles (gemiddeld één bezoek per maand)
- Het heffen van sancties

E-mail cindy.boonen@lv.vlaanderen.be
wim.vanmoeseke@lv.vlaanderen.be
martine.debock@lv.vlaanderen.be
sven.vrints@lv.vlaanderen.be

Website <https://lv.vlaanderen.be/nl>

Tel +32 2 552 79 57

Adres Koning Albert II-laan 15 bus 360, 1210 Brussel

BIJLAGE: AUTOMATISCHE INDELINGSTOESTELLEN

Een geautomatiseerde indelingsmethode kan alleen door slachthuizen gebruikt worden voor de indeling van geslacht runderen als deze vooraf erkend is door de minister via certificeringsproef. Deze wordt georganiseerd door de CBKc. Alle kosten voor de aanvraag van het verkrijgen van de erkenning zijn ten laste van de aanvrager. **Sinds 2024 is VBS 2000 erkend in België.**

Toestellen:

- MAC S (Scott Automation):
 - Verschillende camerastandpunten (2 x 2 camera's)
 - Continue beweging mogelijk
 - < 80 karkassen per uur

- VBS 2000 (Marel):
 - Eén camerasysteem met bewegend oppervlak ter stabilisatie van het karkas
 - Karkas moet stilhangen
 - Geprojecteerde lijnen om ronding te bepalen
 - < 120 karkassen per uur

- BCC3 (Frontmatec):
 - Maakt een 3D reconstructie van elk karkas
 - Continue beweging mogelijk
 - Specifieke karkasoriëntatie is niet nodig
 - Tot 320 karkassen per uur

